



*Elementos Destacados del Sistema de
Información Regional*

Región Centro Norte Costera

Información Socioalimentaria

Agosto 2024

Tabla de contenido

Características del Sistema de Información Regional	3
1.-Situación socioeconómica	4
Percepción de los Cambios en la Situación Económica y Social	4
Actividad Económica.....	5
Servicios Públicos, Infraestructura y Movilización	5
Situación de salud	7
Situación de Educación y la Niñez	7
Apoyo al Ingreso.....	7
Llegadas y salidas de la localidad (migración)	8
Conflictividad y relación con los poderes públicos	8
Seguridad personal, violencia y delincuencia	8
Cambios en el consumo general	8
2. Situación alimentaria	9
Disponibilidad de alimento en las poblaciones.....	9
Comités Locales de Abastecimiento y Producción (CLAP).....	10
Resumen de los elementos destacados del SIR para la región CNC durante el mes de agosto 2024..	12

Características del Sistema de Información Regional

A continuación, presentamos los resultados del mes de agosto del año 2024, sobre las condiciones socio alimentarias en la región Centro Norte Costera, la cual para esta investigación está dividida en tres (03) subregiones, nueve (09) áreas geográficas y 19 poblaciones (Cuadro 1), con el propósito de dar seguimiento a la situación agroalimentaria de Venezuela y su divulgación entre los actores sociales, económicos y políticos interesados.

La metodología consiste en la aplicación de entrevistas a informantes calificados de las comunidades, a través de un cuestionario con aspectos socioeconómicos y alimentarios con preguntas cerradas.

Esta investigación tiene carácter cualitativo, de muestreo no probabilístico, la cual es una técnica de muestreo que selecciona a las personas que participan de manera subjetiva. Este es un método menos estricto y depende en gran medida de las experiencias de los encuestados a los que denominamos informantes calificados y los porcentajes expresados en los resultados reflejan las percepciones de informantes calificados que hacen vida y conocen las localidades contempladas para la región Centro Norte Costera.

Cuadro 1. Localidades de la región Centro Norte Costera consideradas para la investigación. agosto 2024.

Subregión	Aéreas Geográficas	Población
Valles Altos de Carabobo y Yaracuy (VACyY)	Valle de Chirgua	Chirgua
	Valles Altos de Carabobo	Montalbán
		Miranda
		Canoabo
Valles altos de Yaracuy	Nirgüa	
Depresión del Lago de Valencia y Valles Costeros (DLVyVC)	Depresión del Lago de Valencia	Vista Alegre (Mariara)
		San Mateo
		Güigüe
		Turagua
		Tocorón
		Los Bagres (Tucutunemo)
		San Francisco de Asís
		Zuata
	Cordillera de la Costa y Valles Costeros	Colonia Tovar
	Ocumare de la Costa	
Barlovento	Barlovento Sur	El Clavo
	Barlovento Sur	El Guapo
	Barlovento Costa	Cúpira
	Barlovento Norte	El Café

1.-Situación socioeconómica

Percepción de los Cambios en la Situación Económica y Social

Los resultados de la encuesta correspondiente al mes de agosto 2024, arrojan que: el **empleo con salario fijo** no ha cambiado en un 79% de la región, ha aumentado 11% y disminuido 11% en los últimos meses, mientras que el **empleo informal** se considera que no ha cambiado en 79%, y ha aumentado en 21% de las localidades que integran la región CNC. Finalmente, las **actividades ilegales** para obtener ingresos en la región respecto al mes de julio no han cambiado en un 79% y aumentaron en el 11% de la misma, y disminuyeron en 11% (Gráfico 1).

Respecto al empleo con salario fijo, en la localidad de Turagua se considera que ha aumentado, para lo cual los informantes calificados señalan que: “*se han rehabilitado varias granjas de gallinas y pollos de engorde que estaban inactivas. La principal empresa que lo hace es Ebenezer*”. Esta situación del aumento de empleo con salario fijo se reportó en la localidad de Miranda, donde se señala que esto es debido al aumento de la apertura de negocios formales.



Gráfico 1. Comparación de la Percepción del empleo con salario fijo, del trabajo informal y actividades ilegales en la región CNC para agosto 2023, mayo y agosto 2024.

El principal problema que preocupa a los habitantes de la región CNC, se encuentra en primer lugar la deficiencia en los servicios públicos electricidad, agua y gas (39%), lo cual se ha incrementado en un 4% respecto al mes de mayo 2024, la segunda problemática actualmente es la situación de salud y asistencia médica (29%), siendo notorio un incremento respecto al mes de mayo 2024 en un 7%, así mismo en tercer lugar se encuentra la falta ingresos y condiciones salariales (25%), la cual mostró una disminución de 2% al compararlo con los resultados obtenidos en mayo 2024, finalmente, se encuentran, los problemas de transporte y dificultades para movilizarse (7%), disminuyendo 9% en relación a mayo 2024 (Gráfico 2). El año en curso se percibe peor a mucho peor en 68% de las localidades de la CNC.

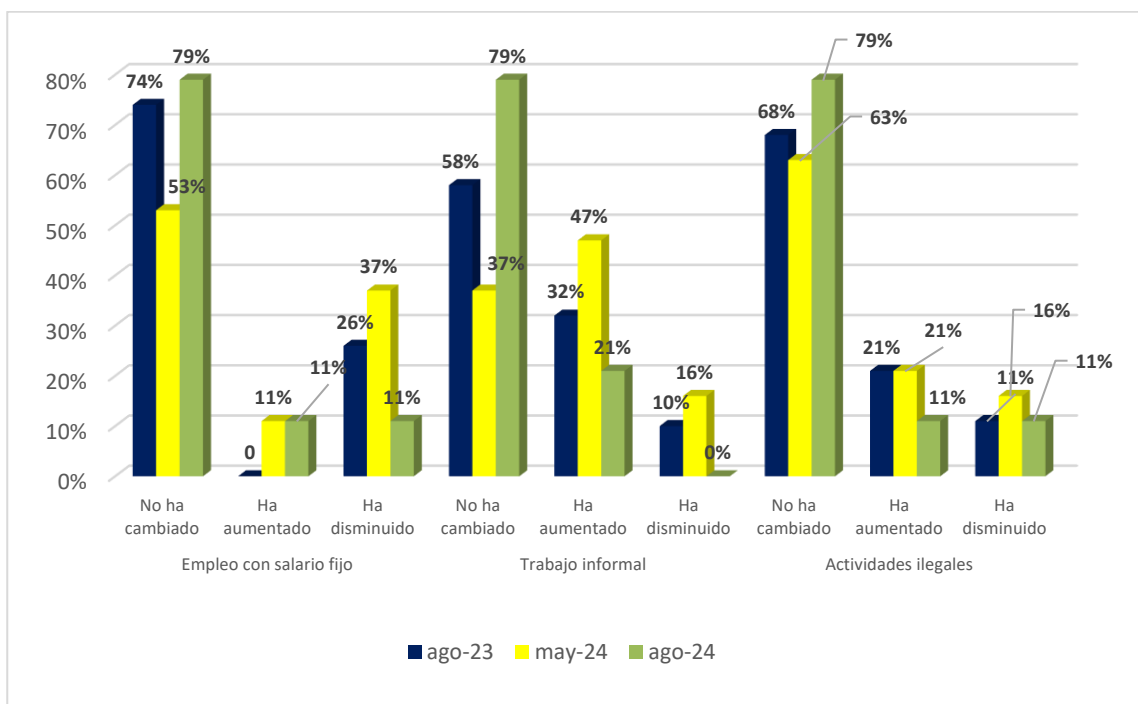

Gráfico 2. Problemas más sentidos que preocupan a la gente en la Región CNC para agosto 2023, mayo y agosto 2024.

Actividad Económica

La actividad comercial en la región CNC en cuanto al número de negocios se considera que en 53% de las localidades es igual, mientras que en 42% disminuyó y en 5% aumentó, por lo cual se reporta que abrieron aproximadamente 8 negocios, observándose una disminución respecto al mes de mayo 2024, donde se había señalado la apertura de 34 negocios aproximadamente.

Servicios Públicos, Infraestructura y Movilización

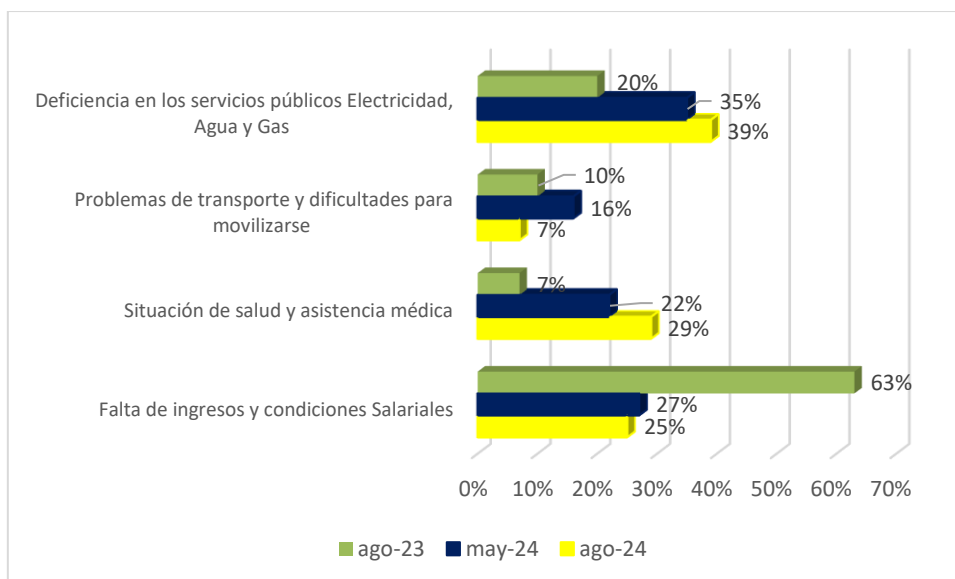
Se consideró que en el mes de agosto 2024 el servicio de **electricidad** es peor a mucho peor en 79% de las localidades, igual en 11% y mejor en 11%. Respecto a esta mejoría en el servicio de electricidad, en San Mateo, se señala: *“Si es mejor, en los últimos meses los cortes eléctricos se han reducido”*. Por otra parte, el suministro de **agua** se reporta como igual en 53% de las localidades y peor a mucho peor en el 37% y en 11% mejor, en este sentido los informantes calificados de Costa de Oro señalan que: *“invertieron en la reparación y acondicionamiento de la toma de agua; la cual viene de la montaña, hicieron un dique a la altura de la zona de La Trilla. Por eso no tienen problemas y ha mejorado el servicio”*, así mismo en San Mateo indican que: *“activaron los pozos que estaban averiados, por eso mejoró la disponibilidad”* (Gráfico 3).

Con relación al servicio de **transporte** para la movilización de personas y mercancías desde y hacia la localidad se señala que se encuentra peor a mucho peor en 37% de las localidades, igual en 58% y mejor en 5% en el caso de la localidad de San Mateo, se señala que el servicio ha mejorado ya que: *“Se incrementó la oferta de combustible, lo que impactó de manera positiva el transporte público”* en el caso de Montalbán también se indica que ha mejorado debido a que *“recientemente la alcaldía trajo unas motos tipo remolque, con lo cual realizan transporte hasta Aguirre, las matas, y también están funcionando varias líneas de carritos por puesto”* (Gráfico 3).

El suministro de **gas doméstico** en un 74% indica que se encuentra peor a mucho peor, y en 26% señalan que sigue igual (Gráfico 3). En los hogares más pobres de las localidades de la región en 68% se encuentran cocinando con gas, 11% con electricidad y 21% con leña, tendencia que vuelve a aumentar por las dificultades para la compra de las bombonas de gas (Gráfico 4). El servicio de CANTV ha empeorado en 74% (peor a mucho peor), mientras que 26% sigue igual. Respecto a la

telefonía celular e internet, se considera que ha empeorado en 47%, permanece igual en 37% y ha mejorado en 16% en la región CNC (Gráfico 5).



Gráfico 3. Opinión acerca del funcionamiento de los servicios públicos: electricidad, agua y gas en la región CNC agosto 2024.



Gráfico 4. Tipo de cocinas en la mayoría de los hogares más pobres de la CNC para mayo y agosto 2024.

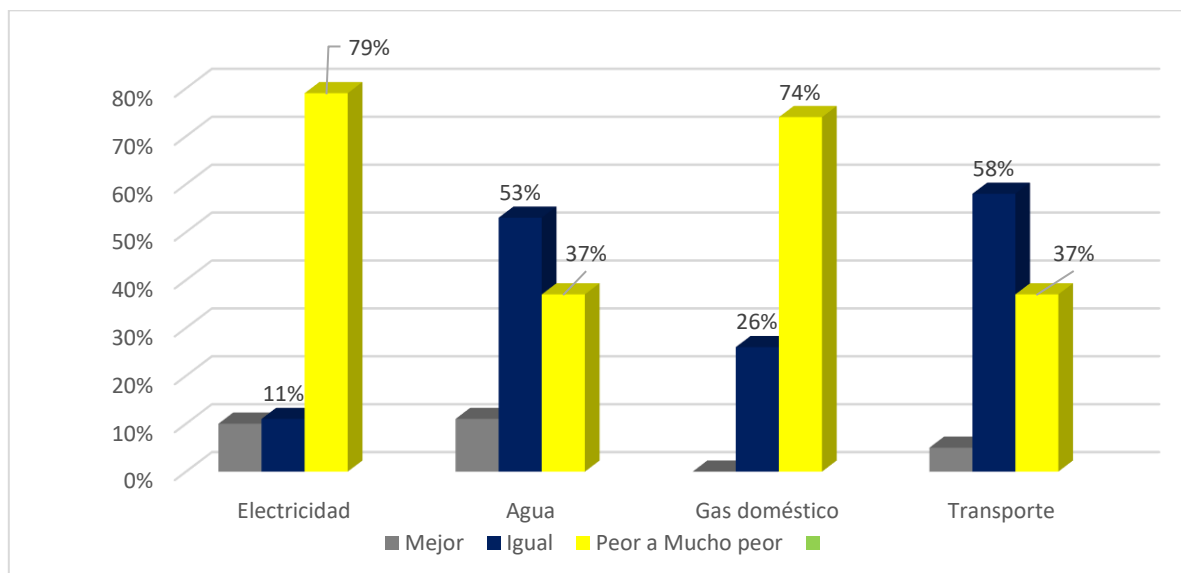

Gráfico 5. Situación de los servicios de telecomunicaciones en la región CNC agosto 2023, mayo y agosto 2024

El abastecimiento de gasolina se considera dificultoso en 63% de las localidades de la región CNC, lo cual se ha incrementado respecto al mes de mayo 2024 donde se consideraba dificultoso en 47%, sin embargo, se valora como normal en 26% y muy difícil en 11% de las localidades consideradas para esta encuesta. El precio promedio de la gasolina en el mercado informal de 1 US\$ por litro, siendo el principal organismo responsable de la organización del suministro de combustible en la región los militares en un 53%, seguido de organizaciones civiles en un 42% y otros en un 5%. De igual manera el abastecimiento de gasoil se considera como Dificultoso en un 63%, muy Difícil en un 11% y normal en 26% de las localidades que integran la región CNC.

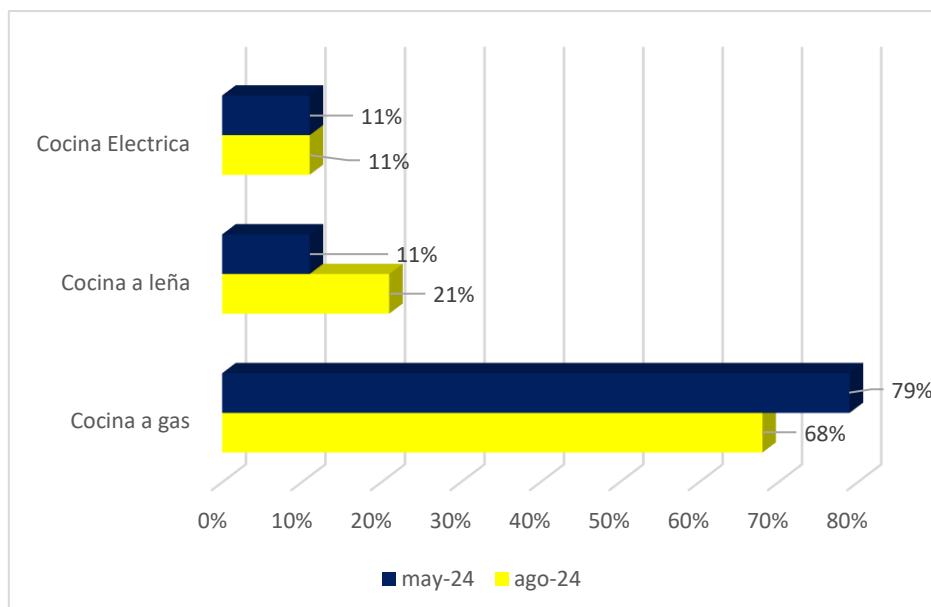
Situación de salud

Respecto a la situación de los centros para la atención de salud en la región CNC, se encuentran de Peor a Mucho Peor en el 58%, Igual en el 42%, y su funcionamiento está en 84 % de las localidades Mal y en 16% Regular.

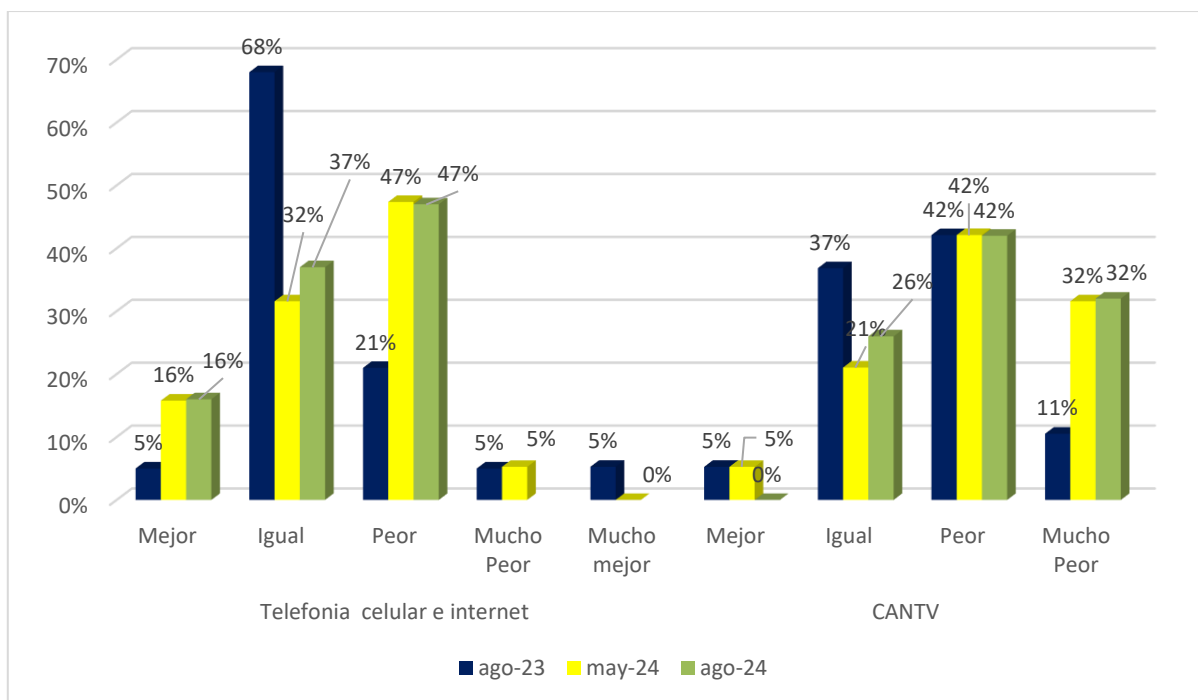
Situación de Educación y la Niñez

El funcionamiento de los comedores u otras formas de alimentación en las escuelas de la localidad fue mal en el 58% de la región, regular en el 21%, mientras que en el 21% de la región No Existen comedores escolares. El Funcionamiento de las escuelas en el último periodo escolar es percibido como regular en el 84 % de las localidades de la CNC.

Apoyo al Ingreso

Los bonos otorgados por el gobierno nacional a través del Sistema Patria tuvieron una frecuencia de 30 días o menos en el 79% de la región CNC, con un valor promedio de 178 Bs. lo que equivale a 4,85 US\$ (Cuadro 2). En el mes de agosto, las familias que reciben apoyos a sus ingresos desde el exterior se han mantenido igual en un 79%, ha aumentado en 11% y ha disminuido en un 11% de las localidades.

Cuadro 2. Apoyo público al ingreso. Bonos sistema Patria, monto promedio recibido en la región CNC desde noviembre 2022 hasta agosto 2024.

	Bs.	US\$
Noviembre 2022	31,8	3.41 ¹
Abril 2023	103	4.19 ²
Agosto 2023	129	4.09 ³
Mayo 2024	168	4.60 ⁴
Agosto 2024	178	4.85 ⁵

Llegadas y salidas de la localidad (migración)

La emigración existente es en 68% hacia países suramericanos y 32% hacia Norteamérica. En 89% de las localidades no han regresado familias que habían emigrado, mientras que en 11% se considera que, si han regresado; por otra parte, se estima que han regresado 11 familias aproximadamente. Después del proceso electoral se considera que en 99% de las localidades tienen disposición de emigrar.

Conflictividad y relación con los poderes públicos

Se registraron protestas en 74% de las localidades, mientras que en el 26% no hubo, siendo los motivos de las protestas el abuso de poder, falta de combustible, transporte y deficiencias en electricidad, agua y gas, donde se registraron 43 aproximadamente.

Seguridad personal, violencia y delincuencia

En relación a la percepción del nivel de delincuencia y seguridad personal se considera que no ha cambiado en un 79%, de las localidades de la región CNC, con tendencia a disminuir en 16%. Las actividades delictivas consideradas más importantes en la región fueron: los robos (52%), venta de drogas (28%) y extorsión (20%).

Cambios en el consumo general

El consumo general de la región respecto al año pasado se percibe que se mantiene igual en 89%, y disminuido en 11% de las localidades de la región. Se observa la mayor disminución en el consumo en la carne bovina (63%) y lácteos (32%) (Gráfico 6).

¹Tipo de cambio según el BCV al 15 de noviembre 2022= 9,31 Bs/\$

²Tipo de cambio según el BCV al 15 de abril 2023= 24,57 Bs/\$

³Tipo de cambio según el BCV al 15 de agosto 2023= 31,52Bs/\$

⁴Tipo de cambio según el BCV al 20 de mayo 2024= 36,57Bs/\$

⁵Tipo de cambio según el BCV al 15 de agosto 2024= 36,65Bs/\$



Gráfico 6. Comparación del consumo de 9 productos alimenticios en la región CNC agosto 2024.

2. Situación alimentaria

Disponibilidad de alimento en las poblaciones

La frecuencia de compra de los alimentos más común de las familias de bajos ingresos fue 32% diaria, seguido de la compra semanal (47%), y dos veces por semana (21%) (Gráfico 7).

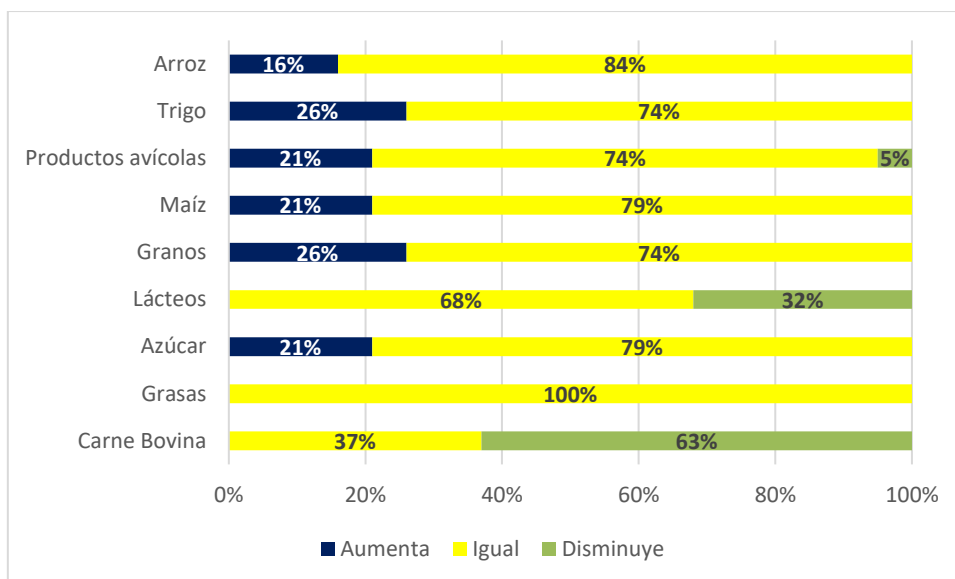

Gráfico 7. Comparación de la frecuencia de compra de alimentos en la región CNC para el mes de agosto 2024.

Las formas de pago más comunes en la región en el mes de agosto fueron: tarjeta de débito (34%), seguido de efectivo en otras monedas (32%), carnet de la patria, transferencia, efectivo en bolívares (18%) y por último pago móvil (16%). Por otra parte, en 53% de las localidades adquieren los alimentos “en el poblado”, “en los dos y depende” en 42% y “fuera del poblado” en 5%.

Respecto a los lugares de compra más comunes, el 74% adquieren los alimentos en abastos y chinos, 16% en bodegas cercanas y 11% en supermercados independientes, en la Colonia Tovar, el informante calificado indica que: “Las personas están comprando más en la zona. Anteriormente se trasladaban a La Victoria, hoy en día, compran más en el pueblo”.

En cuanto a la escasez de alimentos en el 95% de las localidades no se quejan de esto, mientras que en el 5% se quejan de la escasez de carne y lácteos. En 70% de las localidades han señalado que la dificultad más importante para la compra de alimentos es el bajo poder adquisitivo.

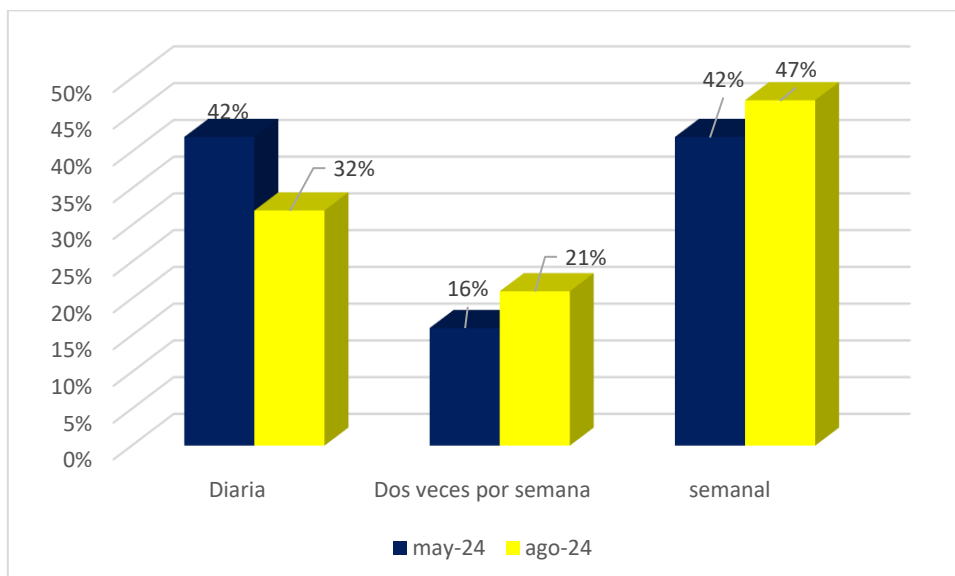
Comités Locales de Abastecimiento y Producción (CLAP)

La entrega de la caja o bolsa CLAP, en 79% de las localidades tuvo una frecuencia de 30 días o menos, 21% más de 30 hasta 45 días (Gráfico 8).



Gráfico 8. Comparación de frecuencia de entrega de la caja o bolsa CLAP en la región CNC para los meses de mayo y agosto 2024.

En 63% de las localidades se quejan de la calidad de los productos que contienen la caja o bolsa CLAP, mientras que en 21% se queja de los productos que contienen, 13% de la frecuencia y 4 % de la cantidad (Gráfico 9).

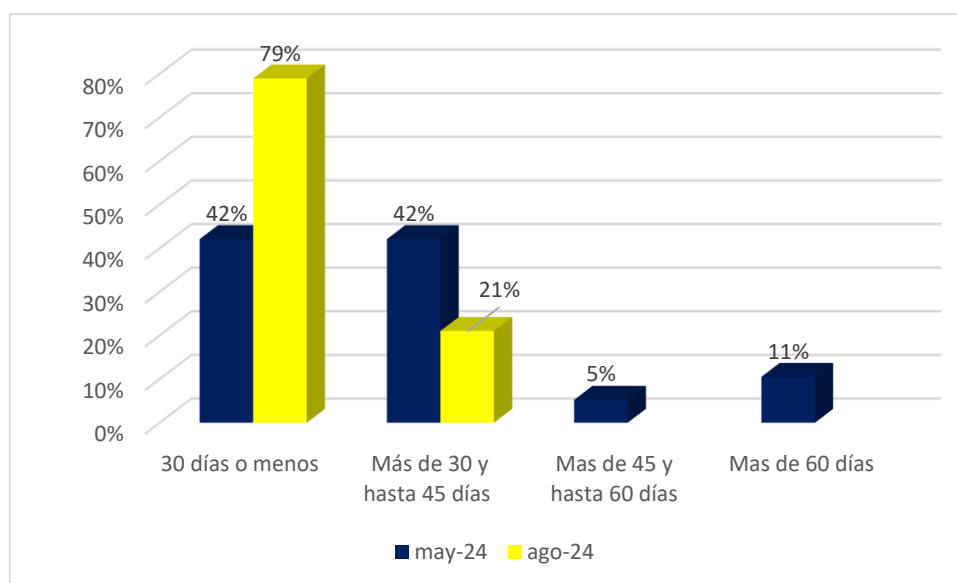

Gráfico 9. Comparación de las principales quejas de la caja o bolsa CLAP en la región CNC para los meses agosto y mayo 2024.

En el Gráfico 10 se observa el contenido de las cajas CLAP correspondiente al mes de agosto 2024. Los productos que fueron entregados en 100% de las localidades de la región CNC, fueron: harina de maíz, pasta, arroz, aceite y azúcar, además se observa la disminución en la entrega de las siguientes proteínas: carne, pollo, huevos y atún, respecto al mes de mayo 2024, sin embargo, a pesar de esto se reporta un aumento en la entrega de sardinas (84%), por otra parte, otro rubro importante donde es notoria la disminución en la entrega es la leche en polvo (47%).

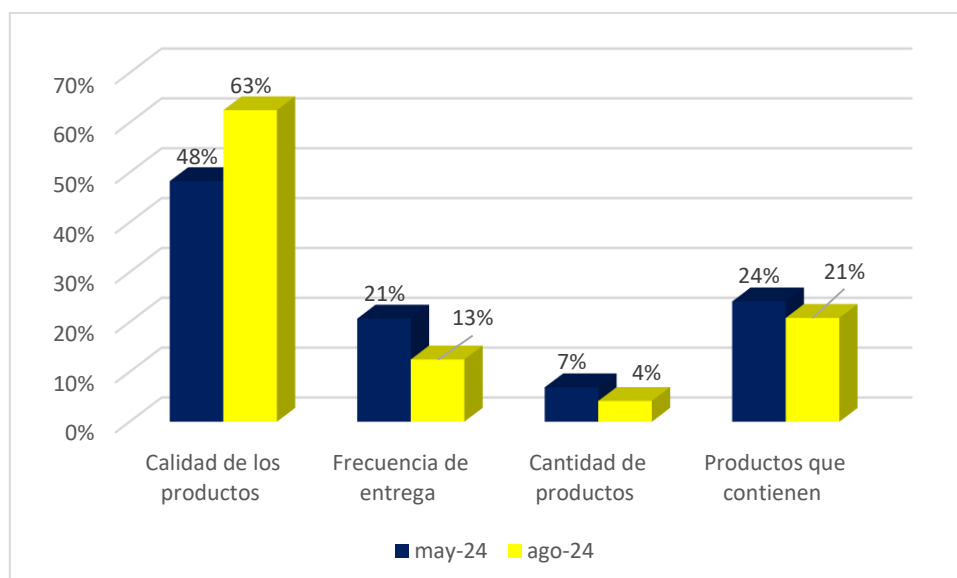

Gráfico 10. Comparación del contenido de la caja o bolsa CLAP en la región CNC en agosto y mayo 2024.

Resumen de los elementos destacados del SIR para la región CNC durante el mes de agosto 2024

Percepción de los Cambios en la Situación Económica y Social

- El **empleo formal** no ha cambiado en un 79% de la región.
- El **empleo informal** no ha cambiado en 79% de la región.
- Las **actividades ilegales** no han cambiado en un 79%
- El principal problema que más preocupa a la población es la deficiencia en los servicios públicos electricidad, agua y gas (39%).
- La percepción del año 2024 es que será peor a mucho peor en un 68% de la región.

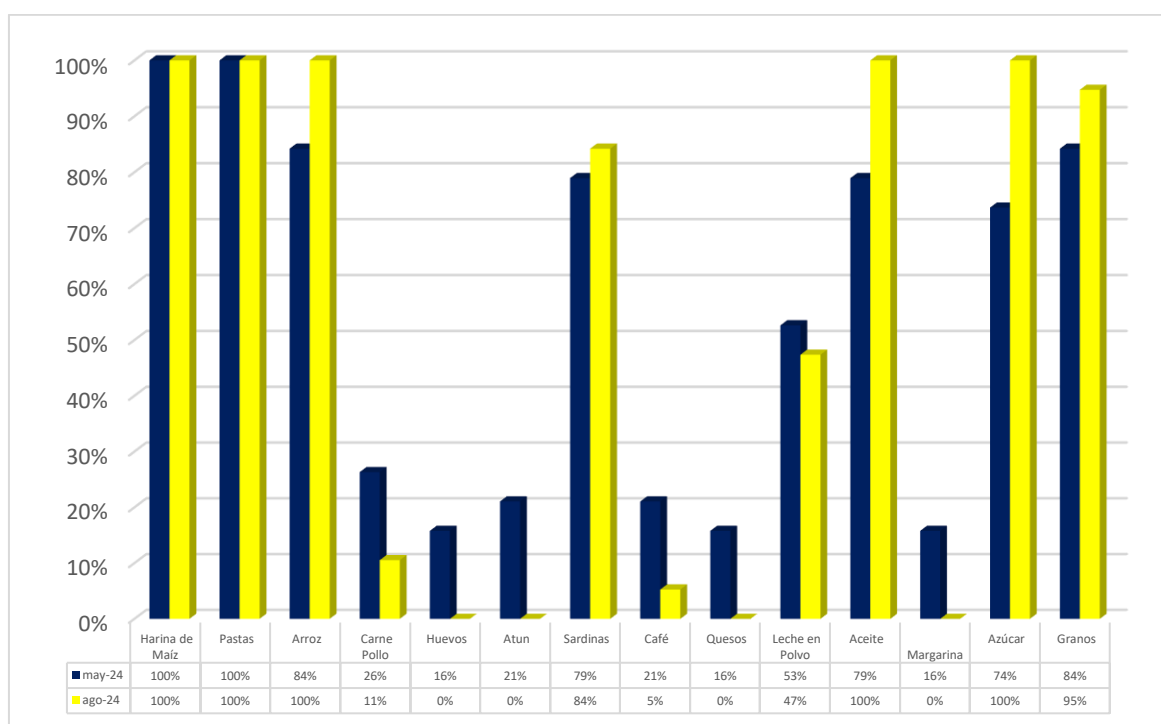
Actividad Económica

- La actividad comercial en cuanto al número de negocios es igual en 53% de la región, con tendencia a disminuir en 42%.
- Abrieron aproximadamente 8 negocios, observándose una disminución respecto al mes de mayo 2024.

Servicios Públicos

- El servicio de **electricidad** se encuentra peor a mucho peor (79%).
- El suministro de **agua** se encuentra igual (53%).
- El servicio de **transporte** para la movilización de personas y mercancías se considera peor a mucho peor (37%).
- El suministro de **gas** doméstico ha empeorado (74%).
- El 68% de la región se encuentran cocinando con gas doméstico, sin embargo, se ha incrementado nuevamente cocinar a leña (21%).
- El servicio de **CANTV** ha empeorado en 74 %.
- La **telefonía celular e internet** ha empeorado en 47%.
- El abastecimiento de gasolina se valora dificultoso en 63% de las localidades de la región.
- El precio promedio de la gasolina en el mercado informal de 1 US\$ por litro.
- El principal organismo responsable de la organización del suministro de combustible en la región los militares en un 53%.
- El abastecimiento de gasoil se considera como dificultoso en 63%.

Situación de la Educación y la Niñez

- El funcionamiento de los comedores u otras formas de alimentación en las escuelas de la localidad fue mal en el 58% de la región.
- El funcionamiento de las escuelas en el último periodo escolar es percibido como regular en el 84 % de las localidades de la CNC.

Situación Salud

- Los centros para la atención de salud en la región CNC, se encuentran de Peor a Mucho Peor en el 58%, igual en el 42%, y su funcionamiento está en 84% de las localidades mal y en 16% Regular.

Apoyo al Ingreso

- Los bonos otorgados por el gobierno nacional a través del Sistema Patria tuvieron una frecuencia de 30 días o menos en el 79% de la región CNC.
- El valor promedio del bono entregado es 178 Bs. lo que equivale a 4,85 US\$.
- Las familias que reciben apoyos a sus ingresos desde el exterior se han mantenido igual en 79% de las localidades.

Llegadas y Salidas de la Localidad

- La emigración existente es 68% hacia países suramericanos.

- En los últimos meses en el 89% de la región se considera que no han regresado personas o familias que habían emigrado del país.
- Después del proceso electoral se considera que en 99% de las localidades tienen disposición de emigrar.

Conflictividad y Relación con los Poderes Públicos

- Se registraron protestas en 74% de las localidades, siendo los motivos de las protestas el abuso de poder, falta de combustible, transporte y deficiencias en electricidad, agua y gas.

Seguridad Personal, Violencia y Delincuencia

- La percepción del nivel de delincuencia y seguridad personal se considera que no ha cambiado en un 79%.
- Las actividades delictivas consideradas más importantes en la región fueron los robos (52%), venta de drogas (28%) y extorsión (20%).

Cambios en el Consumo General

- El consumo general de la región respecto al año pasado se percibe que se encuentra igual en el 89% de las localidades.
- El consumo alimenticio que ha sufrido las mayores disminuciones es la carne bovina 63%.

Situación Alimentaria

- La frecuencia de compra de los alimentos más común de las familias de bajos ingresos fue 32% diaria.
- Las formas de pago más comunes en la región en el mes de agosto fueron: tarjeta de débito (34%), seguido de efectivo en otras monedas (32%), carnet de la patria, transferencia, efectivo en bolívares (18%) y por último pago móvil (16%).
- En 53% de las localidades adquieren los alimentos “en el poblado”, “en los dos y depende” en 42% y “fuera del poblado” en 5%.
- En el 74% de las localidades adquieren los alimentos en abastos y chinos, 16% en bodegas cercanas y 11% en automercados independientes
- En 70% de las localidades han señalado que la dificultad más importante para la compra de alimentos es el bajo poder adquisitivo.
- La entrega de la caja o bolsa CLAP, en 79% de las localidades tuvo una frecuencia de 30 días o menos, 21% más de 30 hasta 45 días.
- La queja más frecuente por la caja CLAP fue la calidad de los productos (63%).